

Lycée polyvalent
Institution Saint-Malo
La Providence



Semper Fidelis

Décembre 2014 - N° 45

Bulletin de l'Amicale

de l'ISM-La Pro ■ ■ ■ ■



Amicale des Anciens de l'Institution La Providence - 2, rue du Collège
CS 31863 - 35418 ST MALO - E-mail : aaism@free.fr - Tél. 02 99 40 74 87
www.aaism-lapro.com



SOMMAIRE

Le mot du secrétaire

Le mot du trésorier

EDITORIAL **p3**

Le mot du Président, par Louis MAIGRET

Le mot du Chef d'établissement

LE LYCEE EN CHIFFRES **p4**

Les résultats aux examens 2014

La remise des diplômes

LYCEE ET ENTREPRISES **p5**

Appel aux chefs d'entreprise

Recherche de stages

QUOI DE NEUF ? **p6**

Jérôme MARSAIS,

directeur adjoint pour la Providence

Rénovation du site internet de l'AAISM

REPORTAGE **p7**

Discours-hommage à Hervé BOUCHER

de Joël VETTIER

Anecdotes de Robert CERTENAIS

REPORTAGE **p8 et 9**

29 juin 2014 : retour sur une journée

anniversaire ou les 80 ans d'Hervé BOUCHER

LA VIE DU LYCEE **p10**

La Pastorale

Les étudiants du BTS Tourisme

Rencontre avec Pascal BRESSON

TEMOIGNAGES **p11, 12 et 13**

Valentin LEMARCHAND : Un ancien élève sur la Route du Rhum

Thierry CHOQUET : Commandant sur l'Abeille Bourdon à Brest

Adhésion ou renouvellement

HOMMAGE **p14 et 15**

Regard sur une légende : Marcel DONNE – 1^{ère} partie

Victor SAVATTE

Nos peines

AG DU 29 JUIN 2014 **p16**

Rétrospective en images

Notre bulletin de décembre étant particulièrement dense, nous avons exceptionnellement réduit la page « La vie du lycée », choisissant de mettre l'accent sur la journée du 29 juin, journée hommage à Hervé Boucher, et aux nombreux témoignages que nous avons pu recueillir. Vous pouvez cependant continuer de vous tenir informés en consultant le site internet du lycée ainsi que le blog « le Collectif » :

<http://www.ism-lapro.fr/>

<http://lecollectif.ism-lapro.fr/>

Catherine ETRAVES LE-HERAN, rédactrice.

Le mot du trésorier

Sur les 3 dernières années, force nous est de constater que la chute des cotisations ne fait que s'accroître.

Années	Nombre de cotisants	Entrées en €
2012	105	2754
2013	93	2409
2014	75	1977

Nous constatons cependant que certains cotisants règlent de façon variable : une année sur 2, voire sur 3.

Il y a sans doute moyen d'améliorer le bilan, sans cependant enrayer la chute des cotisations car les jeunes anciens participent peu à la vie de l'association.

Le mot du secrétaire

Lors de l'AG du 29 juin ont eu lieu des élections au Conseil d'Administration (Renouvellement du 3^{ème} tiers)

Les membres sortants étaient : Joël Barbotin, Louis Maigret, Claude Tsiampalidis, Dominique Doualle et Joël Vettier. Tous se représentaient.

Les cinq candidats ont été réélus à l'unanimité. Il reste 1 poste à pourvoir.

Pierre Nicou



Le mot du Président ■ ■ ■ .

Pendant des décennies, l'Institution et La Providence assurèrent la scolarité entière de leurs élèves. Personnellement, j'ai hanté les murs du Collège de la Onzième à la Terminale, d'où mon attachement à ce vieux Collège. Ces années me permirent de côtoyer de nombreux condisciples et de me faire de nombreux amis que j'ai toujours plaisir à retrouver.

Depuis quelques années, nos deux établissements sont devenus « Lycée » et n'assurent donc plus la scolarité que pendant trois ans à partir de la Seconde. Mais ces trois années sont importantes à l'adolescence pour lier des contacts et des amitiés. Je souhaiterais que nos jeunes lycéens aient plaisir à se retrouver après leur sortie de l'Établissement dans le cadre de nos réunions amicales.

Nous ne sommes pas une association d' « anciens combattants » mais une « Amicale » désireuse d'aider les jeunes à assurer leur avenir professionnel et à garder des liens amicaux entre eux, en venant nombreux aux rencontres que nous leur proposons. Puisse mon désir se réaliser !

En cette fin d'année, permettez-moi de vous adresser mes vœux les meilleurs pour 2015, à vous les anciens jeunes et vieux, aux professeurs et à tout le personnel de l'Établissement et à vos familles.

Louis MAIGRET



Le mot du Chef d'établissement ■ ■ ■ .

Bonjour à tous,

Durant toute cette année scolaire, nous sommes appelés à l'Espérance. Comme l'a rappelé le pape François, « être dans l'espérance », ce n'est pas « être optimiste », mais c'est se reposer la question de notre ancrage et celle de notre attente.

La question qui vient alors naturellement est donc : quel établissement est aujourd'hui l'Institution-La Providence ?

Il s'agit de savoir si nous continuons, *semper fidelis*, d'œuvrer et d'espérer dans la mission d'éducation universelle qui nous a été confiée, ou si nous ne nous sommes pas réfugiés dans le confort et la sécurité, en faisant de notre école un petit monde rétréci sur lui même.

Il nous faut mesurer la différence « entre le dire et le faire », cet écart qui nous met bien trop souvent en porte-à-faux avec les familles, ou avec notre tutelle. Il nous faut aussi nous donner de nouveaux objectifs éducatifs et pédagogiques, afin de relever les défis d'une société qui n'en finit pas de se modifier, trop souvent dans la rupture.

Aucun d'entre nous n'est capable de répondre seul à de tels challenges. Le bien commun qu'est notre établissement nécessite que nous apportions tous notre contribution à la construction d'une réponse,

qui ne saurait être simplificatrice.

C'est tout l'enjeu de la réécriture en cours du projet éducatif, acte majeur pour cette année scolaire 2014-2015.

Depuis mai dernier un groupe de pilotage est au travail. Il est composé d'enseignants, de personnels, de représentants de l'APEL et de l'OGEC, qui ont amorcé une réflexion dont nous débattons le 1^{er} décembre prochain, lors d'une journée pédagogique.

Si tout avance comme prévu (a contrario des travaux pour le self de l'Institution), nous promulguons ce projet en janvier 2015.

A cette occasion, nous inviterons quelques membres du bureau de l'association des anciens élèves, pour qu'ils puissent constater que nous ne laissons pas en friche, le précieux terreau qu'ils nous ont transmis.

Bonne route, pleine d'Espérance, à chacun d'entre vous.

Vivien JOBY
Chef d'établissement



LE LYCEE EN CHIFFRES



RESULTATS EXAMENS		
Lycée Institution Saint-Malo la Providence		
Session 2013		
Enseignement général		
Bac L		28 candidats - 28 reçus - 100%
Bac ES		76 candidats - 74 reçus - 97%
Bac S		101 candidats - 100 reçus - 99%
BTS	CI	29 candidats - 29 reçus - 100%
	Tourisme	32 candidats - 32 reçus - 100%
Enseignement professionnel		
DNB	3ème Prepa Pro	24 candidats - 22 reçus - 92%
BAC PRO	Electronique	22 candidats - 20 reçus - 91 %
	Technique Bâtiment	21 candidats - 20 reçus - 95%
	Accueil	11 candidats - 11 reçus - 100%
	Commerce	26 candidats - 26 reçus - 100%
	Vente	12 candidats - 9 reçus- 75%
Enseignement technologique		
Bac STMG	CGRH	13 candidats - 13 reçus - 100%
	Mercatique	19 candidats - 19 reçus - 100%
	Compta-Finances	7 candidats - 7 reçus - 100%

La remise des diplômes

2014

Courant octobre, la remise officielle des diplômes au sein de l'établissement a été l'occasion pour ces tout nouveaux ex-lycéens de se retrouver et de revoir leurs professeurs dans une ambiance détendue et festive.

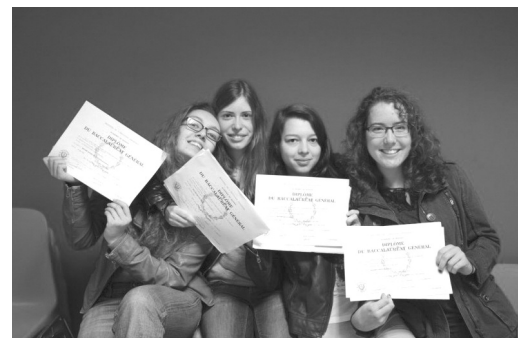

Appel aux chefs d'entreprise : recherche de STAGES

Vous travaillez en Architecture, Commerce, Vente, Electronique ou dans une entreprise ayant des salariés assurant de l'accueil, ... contactez l'association des anciens. Faciliter l'insertion des jeunes diplômés en créant des liens entre les différentes générations d'élèves issus de La Providence est la raison pour laquelle l'association des anciens vous sollicite aujourd'hui.

Pour nos jeunes, le premier contact avec l'entreprise se fait par un stage et de nombreux jeunes éprouvent des difficultés à se placer.

Aussi, nous comptons sur la solidarité des jeunes anciens vis-à-vis de la Providence.

Depuis plusieurs décennies, les formations, même si

elles ont changé d'appellation et se sont adaptées aux évolutions du monde professionnel, restent dans les mêmes branches professionnelles à savoir : Architecture, Commerce, Vente, Electronique ou dans une entreprise ayant des salariés assurant de l'accueil. Toutes les activités se rapprochant de près ou de loin à ces secteurs et rendant opérationnels les élèves dans le monde du travail nous intéressent.

La programmation des périodes de stage est en ligne sur notre site internet <http://www.ism-lapro.fr> dans la rubrique partenariat, sous rubrique « stage et emploi ».

Isabelle EMPTOZ – Responsable relations entreprises

Pour cette année :

Terminale Bac Pro Commerce	du lundi 24 novembre 2014 au samedi 20 décembre 2014 du lundi 23 février 2015 au samedi 21 mars 2015
Terminale Bac Pro Accueil	du lundi 03 novembre 2014 au vendredi 28 novembre 2014 du lundi 02 mars 2015 au vendredi 28 mars 2015
Terminale Bac Pro Vente	du lundi 03 novembre 2014 au vendredi 28 novembre 2014 du lundi 02 mars 2015 au vendredi 28 mars 2015
Terminale Bac Pro SEN	du lundi 12 janvier 2015 au mardi 22 mars 2015
Terminale Bac Pro TB	du lundi 03 novembre 2014 au vendredi 19 décembre 2014
1ère Bac Pro Commerce	du lundi 5 janvier 2015 au samedi 31 janvier 2015 du lundi 1 juin 2014 au samedi 28 juin 2013
1ère Bac Pro Accueil	du lundi 12 janvier 2015 au samedi 7 février 2015 du lundi 1 juin 2015 au samedi 27 juin 2015
1ère Bac Pro Vente	du lundi 12 janvier 2015 au samedi 7 février 2015 du lundi 1 juin 2015 au samedi 27 juin 2015
1ère Bac Pro SEN	du lundi 17 novembre 2014 au samedi 20 décembre 2014 du lundi 23 mars 2015 au samedi 11 avril 2015
1ère Bac Pro TB	du lundi 12 janvier 2015 au samedi 7 février 2015 du lundi 25 mai 2015 au samedi 26 juin 2015
2nde Bac Pro Commerce	du lundi 13 octobre 2013 au samedi 18 octobre 2014 du lundi 1 décembre 2014 au samedi 20 décembre 2014 du lundi 08 juin 2015 au samedi 27 juin 2015
2nde Bac Pro Accueil	du lundi 13 octobre 2013 au samedi 18 octobre 2014 du lundi 1 décembre 2014 au samedi 20 décembre 2014 du lundi 08 juin 2015 au samedi 27 juin 2015
2nde Bac Pro Vente	du lundi 13 octobre 2013 au samedi 18 octobre 2014 du lundi 1 décembre 2014 au samedi 20 décembre 2014 du lundi 08 juin 2015 au samedi 27 juin 2015
2nde Bac Pro SEN	du lundi 25 mai 2015 au samedi 5 juillet 2015
2nde Bac Pro TB	du lundi 19 janvier au vendredi 6 février 2015 du lundi 08 juin 2015 au samedi 27 juin 2015
3ème Préparatoire Professionnelle	du mercredi 15 au vendredi 17 octobre 2014 Groupe A : du lundi 5 au samedi 10 janvier 2015 Groupe A : du lundi 2 au samedi 7 mars 2015 Groupe B : du lundi 12 au samedi 17 janvier 2015 Groupe B : du lundi 9 au samedi 14 mars 2015

Jérôme MARSAIS, directeur adjoint pour la Providence ou le parcours sans faute d'un ancien élève.



Jérôme MARSAIS, élève de l'ISM de 1986 à 1989, année à laquelle il obtient son bac A2, a suivi à Rennes des études d'histoire. Sa maîtrise et son diplôme de Professeur de Lycée Professionnel en poche, il intègre le lycée La Providence en 1993 où il est depuis professeur de lettres-histoire. C'est aussi un membre actif de notre association d'anciens élèves, l'AAISM, à laquelle il apporte son enthousiasme et sa passion d'enseignant.

Il constitue un lien efficace entre la Providence et notre Amicale; il est à l'origine de la refonte du site de notre Amicale, entre autres projets, qui implique un pro-

fesseur de la Providence et un élève actuel du lycée. Il a à cœur l'interactivité entre notre Amicale et ses anciens élèves et les jeunes lycéens actuels.

Très investi auprès de ses élèves et dans la vie de la Providence, c'est tout naturellement qu'il accepte le poste de responsable des études en 2010. C'est donc avec grand plaisir que je vous annonce la nomination de Jérôme Marsais, 43 ans, depuis septembre 2014 au poste de Directeur adjoint pour la Providence.

Jérôme ne se contente pas de ses fonctions au sein du lycée. Il est également l'animateur de la MIJEC (Mission d'insertion des

jeunes de l'enseignement catholique) depuis 4 ans et couvre tout le bassin de Saint-Malo, Dinard jusque Dol et Tinténiac. La MIJEC a pour objet l'accompagnement et la réinsertion d'élèves déscolarisés ou en voie de déscolarisation, par le biais de stages par exemple.

L'ensemble du Conseil d'Administration de l'AAISM adresse ses félicitations à Jérôme et lui souhaite bon vent et belle réussite dans ses nouvelles fonctions.

La rénovation du site Internet de l'Amicale

Notre site Internet a vieilli.

La présentation n'est pas très conviviale et nous ne bénéficions pas de l'évolution des techniques nouvelles.

Devant ce constat, il a été décidé il y a un peu plus d'un an de procéder à une rénovation complète du site.

Pour cette opération, nous avons décidé de privilégier la collaboration entre les élèves et l'Amicale. A la rentrée scolaire 2013-2014 le travail a été confié à Benjamin Thiébault, élève de 1ère bac pro SEN.

Benjamin a travaillé sur ses heures d'AP. Il a bien avancé, cependant il reste encore beau-

coup de choses à faire pour que le site soit opérationnel. Cette année Benjamin est en terminale et son emploi du temps ne lui permet pas de continuer à travailler pour nous, il a proposé de livrer une première version partielle ainsi qu'une procédure exploitable pour qu'un élève de première 2014-2015 prenne le relais.

Nous faisons confiance à l'élève qui sera choisi ainsi qu'à son professeur pour que le projet voit le jour.

Nous remercions Benjamin et son professeur M.P.Parnet pour le travail déjà accompli.



En attendant ce nouveau site, nous vous encourageons vivement à continuer de consulter l'ancien qui reste toujours très bien documenté car mis à jour régulièrement.

Pierre Nicou

80 ans d'Hervé

La résonance des événements d'une vie sur l'avenir est le plus souvent une énigme, sauf pour des dieux ou Dieu qui seraient les marionnettistes des humains, sauf pour les romanciers marionnettistes de leur personnage, sauf peut-être pour des hommes de science – psychologues, sociologues, historiens... – qui ayant l'intelligence des causes auraient celle des conséquences.

Ni dieu, ni romancier, ni homme de science nous faisons tous néanmoins l'expérience, au moins pour les plus âgés d'entre nous, d'une capacité de reparcourir le passé pour lui donner du sens alors même que nous ne comprenions pas le présent au moment où nous le vivions.

Alors livrons-nous à un petit exercice en ce qui concerne notre invité d'honneur qui fut directeur de l'Institution de 1976 à 1998 par la volonté expresse de son aîné de 10 ans, le père Plateau.

En 1976 appartenir à l'église catholique conduite par Paul VI qui poursuit l'œuvre de son prédécesseur Jean XXIII d'ouverture au monde initié par Vatican II n'est pas de tout repos pour l'ecclésiastique diocésain Pierre Plateau en charge des établissements catholiques d'enseignement.

Si l'esprit d'ouverture est accueilli favorablement, abandon de la soutane, du latin, rénovation liturgique... il rencontre un monde qui bouge et, en France, une société giscardienne qui se libère de l'autoritarisme moral de papa De Gaulle : l'autorité parentale se substitue à l'autorité paternelle, les moyens contraceptifs se libéralisent, le divorce à l'amiable est adopté, le vote à 18 ans est instauré, l'avortement est légalisé sous certaines conditions... L'église traversée de tensions entre ses libéraux et ses conservateurs peut-elle confier la direction d'établissement, à qui sont adressés des jeunes de familles catholiques à des laïcs ?

Que vaut l'hypothèse d'Hervé Boucher, fils de gendarme né aux Pieux dans la Manche ?

Hervé :

- Le père Plateau cherche-t-il un aveugle ?

Il faut savoir que St Hervé est aveugle.

- Fils de gendarme.

Père Plateau cherche-t-il un homme d'ordre dans un climat soixante-huitard ?

- Né aux Pieux.

Père plateau cherche-t-il un paresseux, un hédoniste ?

- Ne disons rien de son nom qui condamne tout avenir !!

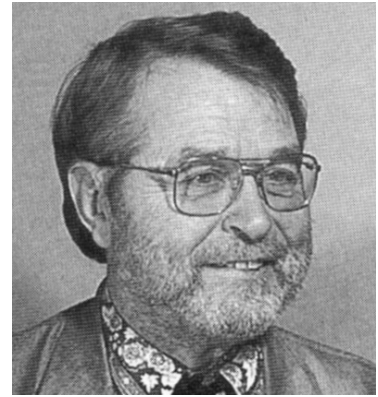

Examinons une facette de l'hypothèse « Hervé Boucher » élevé chez les ménaisiens, passionné de rénovation des chants liturgiques, professeur d'espagnol :

- Elevé chez les ménaisiens ?

Tiens notre Père Plateau n'est-il pas né sur la terre servannaise des frères Laménais ? !

- Passionné de rénovation des chants liturgiques ?

Tiens, pas d'Eglise sans rites vivants !

- Professeur de langues étrangères ?

Un homme qui croit que tous les hommes peuvent se comprendre par-delà la diversité des langues, des désirs, qui croit au triomphe de la Pentecôte sur Babel !!

- L'hypothèse devient intéressante pour notre prêtre, directeur diocésain et professeur de philosophie, c'est à dire homme d'Institution comme Jean-Marie De La Mennais et homme de pensée comme Félix Lamennais.

Si la notion de providence ne convient qu'aux paresseux de l'esprit, qui voudraient s'en remettre à autre chose qu'à eux-mêmes, alors elle ne convient pas au Père Plateau qui décide de rendre visite à Hervé chez lui au Minihic/Rance au début de l'été 1976.

L'aîné de 10 ans, tel l'ange Gabriel, obtient le Fiat - que cela soit – du visité. Le destin d'Hervé et Thérèse s'en trouve durablement modifié.

Nommé à l'Institution La Providence, Hervé en fera une Institution où soufflera toujours l'Esprit pendant 22 ans : une institution sans esprit se meurt, un esprit sans institution se disperse aux vents des rêveries.

Hervé, Père Plateau, que le printemps de vos cœurs continuent d'animer l'automne ou l'hiver de nos âges.

*Joël Vettier
Ancien sous-directeur
pour la Providence
Ex professeur de philosophie à l'ISM
Animateur de conférences
de philosophie*



Anniversaire de Hervé Boucher

29 juin 2014

L'assemblée générale de notre association avait cette année un air d'anniversaire !

En effet, nous avons profité de l'occasion pour nous réunir autour d'Hervé Boucher, directeur de l'ISM-la PRO, de 1976 à 1998 et lui fêter ses 80 ans.

Nous avons lancé des invitations tous azimuts afin que Hervé puisse revoir des anciens élèves, des professeurs, des chefs d'établissement, des membres du personnel... bref, tous ceux qui l'ont croisé et travaillé avec lui pendant ces années passées à l'ISM-la PRO.

Ils ont été nombreux à répondre présents puisque nous nous sommes retrouvés à 80 pour le repas ce jour-là, beaucoup de professeurs ayant tenu à être présents.

L'assemblée générale puis la messe ont précédé un apéritif convivial puis un repas où nous avons pu évoquer les « années Hervé Boucher ».

Une foule de souvenirs sont remontés à la surface et j'en ai profité pour récolter quelques témoignages que je vous livre sur cette page, avec l'accord des intéressés bien sûr !

J'ai eu la chance d'être bien entourée à table puisque je me suis retrouvée entre 2 de mes anciens professeurs : Père Michel Leutellier, qui a été mon professeur d'anglais et le Père Chennevière, mon professeur de français.

Le Père Leutellier a été élève 6 ans au Collège de Saint-Malo de 1943 à 1949, avant d'en devenir plus tard un de ses professeurs. Il vit à Saint-Servan qu'il n'a jamais quitté sauf pour ses études.

Issu d'une famille de 11 enfants, Le Père Chennevière a quant à lui,



après sa sortie du Grand Séminaire, intégré la Faculté Catholique d'Angers en tant que professeur de Lettres Classiques. Puis il a été nommé à l'ISM, qu'on appelait alors, le Collège de Saint-Malo, en 1966. Le Père Chennevière a aussi eu une carrière militaire avec le grade de Capitaine.

Originaire du Val d'Izé, il vit et officie maintenant dans le doyenné de Chateaubourg qui comprend 12 églises. Il est de service tous les dimanches et pour info a célébré 94 baptêmes en 2013 !



Parmi les invités, Antoinette et Alain Guy ont tenu à assister à cette journée. Désormais retraités tous les deux, Alain a été directeur de l'école primaire Notre Dame, avenue de Moka et Antoinette institutrice. Et leurs 3 enfants ont été élèves à l'Institut. Ils ont donc eu l'occasion de côtoyer Hervé à de nombreuses reprises et n'ont que de bons souvenirs. Un de ces bons souvenirs : Joël Vettier, alors professeur de philo



Alain GUY, ancien directeur de l'école Notre-Dame et Antoinette son épouse, ancienne institutrice.

à l'Institut, avait invité Antoinette Guy à venir avec sa classe, présenter son métier aux élèves de Terminale de l'Institut. En échange, Joël est allé avec ses élèves de classe de philo assister à une classe de CP d'Antoinette. Bel échange !

Autre présent ce jour-là : Monsieur Certenais, professeur de maths à l'ISM de 1974 à 1996. Dès 1976 il devient responsable de niveaux et des emplois du temps. Maintenant à la retraite, son emploi du temps reste très chargé puisqu'il s'occupe activement de l'association des Jardins du Bignon à Rothéneuf, jardins ouvriers créés par Annick Bernier et à laquelle il a succédé. Il donne aussi des cours d'informatique au sein de l'association Idéal Informatique. Il est également président du CMB de Saint-Malo centre. Une retraite bien occupée !

Monsieur Alemany, professeur d'espagnol, et son épouse étaient présents. Ils ne ratent d'ailleurs jamais notre Assemblée Générale ! Plusieurs autres professeurs étaient présents, toujours en poste actuellement ou non, et ils ont tenu à apporter leur témoignage sur ces années passées avec Hervé Boucher : un directeur atypique, humain et convivial. « On

était une vraie communauté et l'aspect festif n'était jamais oublié ! ».



Odile THEBAULT PICHOT et Joël VETTIER

J'ai eu le plaisir de revoir une ancienne camarade de classe : Odile Thébault Pichot. Elève à l'ISM de 1970 à 1973, Odile a choisi une carrière de professeur de maths (je me souviens d'elle comme d'une brillante élève en maths !) et a rejoint l'effectif des professeurs de l'ISM de 1977 à 1990. Son meilleur souvenir : un rôle dans une pièce de théâtre montée par Joël Vettier (tiens, encore lui !), « Chacun sa vérité » de Pirandello. Le rôle joué par Odile : la mort sous un suaire noir ! La pièce a d'ailleurs, à l'époque, été décriée par la direction de l'ISM qui en a voulu à Joël Vettier de l'avoir montée.

Ses pires souvenirs : il y avait en 1971 une émission de télé qui

s'appelait « A armes égales » au cours de laquelle Maurice Clavel a poussé le premier « coup de gueule télévisuel » en s'élevant contre la censure et en quittant le plateau avec cette phrase : « Messieurs les Censeurs, bonsoir ! ». Le lendemain, en classe le sujet est abordé et le professeur vilipende l'émission en disant « c'est une honte ! ». Ce à quoi Odile lui répond : « mais de quel droit pouvez-vous dire ça ? ». Ce qui a dû lui attirer les foudres et du professeur et de la direction !



Annick MAINFRAY, ancienne élève

Une autre ancienne élève, Annick Mainfray accepte de me parler de ses 3 années passées à l'ISM de 1968 à 1971, qui ont marqué le début de la mixité dans les lycées. Les professeurs qui l'ont le plus marquée : Monsieur Bonin, professeur de Physique-Chimie et

L'Abbé Levesque (dit Bobosse) en maths, ainsi que Monsieur Mollier, professeur de sport. Annick garde un souvenir ému du Père Tardivel, alors sous-directeur qu'elle a beaucoup apprécié pour son humanité. Il a su l'aider et l'accompagner lors de la maladie de sa mère qui l'a beaucoup affectée, alors qu'elle était en Terminale. Après une carrière d'infirmière, entre autre au CHU de Pontchaillou, Annick a terminé infirmière anesthésiste et est à la retraite depuis 2 ans.

En fin de repas, Hervé Boucher prend le micro et la parole et nous fait la surprise d'offrir à chaque participant au repas un cadeau : le Soma Cube, casse-tête en bois qu'il aimerait voir se développer dans les écoles. Peu d'entre nous ont trouvé la solution de ce casse-tête !

La journée a passé très vite et nous nous séparons en nous promettant de nous revoir l'an prochain. Merci à Hervé pour ces moments partagés et pour ce joli casse-tête qui me donne du fil à retordre !

Catherine Etraves Le-Héran



Hervé BOUCHER au micro.



La table des professeurs.



Jérôme MARSAIS, professeur à la Pro et ancien élève et Brigitte DEBOS ancienne élève, tous les 2 membres du CA.



Père Michel LEUTELLIER, Père POTTERIE et Louis MAIGRET.



Mr JOBY, directeur de l'ISM, Philippe CHEVREUIL et Pierre NICOU, anciens élèves et membres du CA.



Retrouvailles d'une ancienne élève et d'un de ses professeurs.

L'équipe Pasto'Jeunes



L'équipe Pasto'Jeunes ? C'est quoi ?

C'est toi ! Avec quelques amis ou d'autres lycéens à rencontrer !

C'est un lieu de réflexion et de proposition (autour d'un goûter toujours !!!)

C'est une équipe sympa qui fourmille d'idées pour proposer et mettre en place des actions au-et en dehors du-lycée dans tous les champs de la Pasto'

C'est un lieu où tout s'invente de manière nouvelle (quitte à revisiter de bonnes vieilles recettes...)

Ca ne marche qu'avec toi ! Alors viiiiiite ! Un seul contact PHG 06 99 80 66 40

On compte sur toi !!!!!!!!

Les étudiants de BTS Tourisme 1ère année en visite professionnelle aux Thermes Marins

Monsieur Quemerais, responsable de la réception et Monsieur Mercier, responsable de la restauration des Thermes Marins de Saint-Malo, ont guidé les étudiants pour une visite de l'établissement. Après la découverte de différentes chambres et des salles de restaurants, Monsieur Quemerais a répondu aux questions des étudiants concernant son métier et les attentes de la clientèle.



Extrait du blog « Le Collectif »

<http://lecollectif.ism-lapro.fr/>

Rencontre avec Pascal BRESSON

A l'occasion du festival Quai des Bulles, désormais célèbre festival de la bande dessinée à Saint-Malo, les élèves de l'Institution ont pu rencontrer Pascal Bresson, dessinateur de bandes dessinées, installé en Bretagne. Voici un extrait du Blog « Le Collectif » :

« Nous avons rencontré Mr Bresson (il est en photo dans le dernier Saint-Malo Magazine) dans le cadre du cours Littérature et Société sur le thème image et langage. Les élèves découvrent que l'image véhicule autant de messages que le langage... »



Pour préparer la rencontre organisée par l'association « l'Encre Malouine », nos élèves ont lu la BD « Plus fort que la haine », puis en ont étudié quelques planches et les ont présentées dans une expo au sein du lycée.

Lors de son intervention les élèves ont pu poser des questions à Mr Bresson. Cette rencontre a été enrichissante pour tous les acteurs : l'auteur, les professeurs, les élèves et les membres du club de lecture... »

Par ailleurs nous nous sommes rendus au festival de la BD. Nous avons pu réfléchir aussi sur la place de la BD... un genre à part ? »

Extrait du blog « Le Collectif » - <http://lecollectif.ism-lapro.fr/>

Valentin Lemarchand : Un ancien élève sur la Route du Rhum

Notre association souhaitait interviewer un « ancien » qui fait beaucoup parler de lui en ce moment et dont l'itinéraire n'est pas commun, malgré son jeune âge. En effet, Valentin Lemarchand est l'un des skippers au départ de la 10^{ème} édition de la Route du Rhum 2014.

Fabienne MOREAU-Boulanger : Bonjour Valentin, pourrais tu indiquer en quelles années, étais-tu élève à l'ISM- La Pro ? Quel Baccalauréat as tu passé ?

2007-2008-2009, J'ai passé le Bac S - option Physique Chimie (2009 : Terminale SI)

Fabienne MOREAU-Boulanger : Quelle était l'ambiance générale (professeurs, élèves, personnel du lycée) ? Quels événements ou souvenirs particuliers, même anecdotiques, te reviennent sur ces années ?

J'ai un très bon souvenir du lycée, J'avais beaucoup d'amis avec qui on rigolait bien et malgré les différents chemins après le lycée, je suis encore très proche d'eux ! Les profs et le personnel étaient en général plutôt sympas ! Je me souviens surtout des bêtises qu'on a faites, alors je ne vais pas trop en parler ! Sinon une année, j'étais la deuxième personne à avoir le plus grand nombre de retards ! Je n'avais pas été accepté en cours de physique lorsque Jean Le Cam s'était retourné au Vendée Globe 2008... J'avais la chance d'avoir des bonnes notes sans trop travailler, donc j'en profitais un peu...

Fabienne MOREAU-Boulanger : A quel âge ta passion pour la voile s'est-elle déclarée ? As-tu fait partie de la Section Voile du lycée ?

J'ai commencé à 6 ans la voile, je n'ai jamais arrêté depuis. Je n'étais pas dans la section voile, mais je naviguais avec l'association de voile de l'ISM en class 8 et open 5.70 !

Fabienne MOREAU-Boulanger : Le choix de ton futur métier s'est-il affiné au cours de tes années lycées ou auparavant ? Quel a été ton cursus post-bac ?

Quel est ton parcours professionnel et où en es-tu actuellement ?

Je ne voulais pas faire un métier « banal », j'ai eu l'idée de faire Marine Marchande en Terminale, j'ai passé le concours à peu près en même temps que le bac, et je l'ai eu ! Je suis donc parti 3 ans au Havre à l'Ecole Nationale de la Marine Marchande ! J'ai navigué deux ans, beaucoup en Afrique de l'Ouest, en ce moment je fais une pause pour la RdR (ndlr : Route du Rhum), et en septembre prochain, je retourne en cours pour la « 5ème année » pour avoir le diplôme de commandant !



Fabienne MOREAU-Boulanger : Cette année, Saint-Malo verra la 10^{ème} édition de la Route du Rhum avec près de 90 bateaux au départ. A 23 ans, tu seras l'un des plus jeunes skippers qui traverseront l'Atlantique à bord de l'un de ces voiliers en Class 40. Comment en es-tu arrivé là ? Peux-tu nous donner quelques précisions sur ton palmarès ? Peux-tu nous dire en quelques mots ce qu'est l'opération « Espoir pour un Rhum » ?

J'ai toujours cherché à naviguer, que ce soit en croisière, compétition, solitaire ou équipage, je prends beaucoup de plaisir sur l'eau. J'ai d'ailleurs révisé mon bac au mouillage en Rance ! J'ai commencé par l'Optimist, ensuite Laser, puis Class 8 et Open 570 avec Eric Cottrel à l'Asso de l'ISM, puis j'étais responsable de l'Asso de Voile à l'hydro, et je naviguais aussi sur d'autres bateaux comme le M34, Grand surprise, J80...

Le projet « Espoir pour un Rhum » a été créé par le réseau « Mer Entreprendre » (<http://mer-entreprendre.org>) à l'initiative de l'écurie de course au large « BG Race » (Louis Burton et Servane Escoffier). L'idée est de lancer un jeune de la région de moins de 25 ans sur la Route du Rhum. Au départ, nous étions 9 candidats. Il y a eu des sélections que j'ai remportées ! C'est un vrai tremplin pour moi dans le monde de la course au large ! Je tiens d'ailleurs à remercier le réseau « Mer Entreprendre », Louis et Servane, pour cette opportunité !

(Son bateau part sous le nom principal de Maison Tirel Guérin, un restaurant bien connu à Saint-Méloir des Ondes et son principal sponsor)



Fabienne MOREAU-Boulangier : Tu sembles avoir réussi à conjuguer ta passion de la mer et ta vie professionnelle. En ce sens, si tu devais donner un ou deux conseils aux élèves actuels de l'ISM-La Providence : quels seraient-ils ?

En effet, j'ai la chance d'avoir un métier en rapport avec la mer, mais je pense qu'il faut séparer son métier et sa passion, c'est d'ailleurs pour ça que je n'ai pas cherché à travailler sur des voiliers ! Si je peux donner un conseil, c'est d'assurer sa vie professionnelle avant sa passion,



et de finir ses études quoi qu'il arrive, en d'autres termes : assurer ses arrières !

Fabienne MOREAU-Boulangier : Valentin, l'Association des Anciens te remercie d'avoir répondu à cet interview et ses adhérents te souhaitent : « Bon Vent » !



Adhésion ou Renouvellement

Nom de famille

Nom marital

Prénom

Adresse

CP Ville

Tél

E-mail

Années de présence : 19..... à..... ISM - LA PRO

Montant de la cotisation annuelle :

- 24,00 Euros pour les anciens élèves,
- 10,00 Euros pour les autres membres associés (conjoint, veuf, directeur, professeur, surveillant)
- Gratuit pour les jeunes anciens pendant les 5 ans qui suivent leur départ du lycée.

Règle sa cotisation de euros en un chèque à l'ordre de l'Amicale ISM – LA PRO.

(chèque à adresser au trésorier : Joël BARBOTIN
13 Boulevard Douville 35400 Saint-Malo)

Votre cotisation est à renouveler chaque année, au mois de janvier. MERCI.

DERNIERE MINUTE

A la parution de cet article en ligne, Valentin LEMARCHAND dont c'était la 1ère participation, a réussi son challenge avec brio. Il est en effet arrivé à Pointe à Pitre, avec le bateau MAISON TIREL GUERIN, le 21/11/2014 à 11:29:48, en 18 jours, 21 heures, 29 minutes et 48 secondes, à la vitesse moyenne de 7.81 nœuds.

Il s'est classé en 11ème position. Très belle performance quand on connaît les conditions de départ de cette année et les difficultés rencontrées par beaucoup de skippers. Dans sa catégorie "class 40", sur 43 bateaux, il y a eu 11 abandons, 32 bateaux sont restés en course. Bravo à toi Valentin !

THIERRY CHOQUET :

Commandant sur l'Abeille Bourbon à BREST - Ancien élève : 1977-78

Thierry Choquet est né le 26 juillet 1961 à Saint Malo dans une ville où la culture et les traditions maritimes sont bien ancrées. Fils de pilote de chasse son parcours professionnel et son destin ont toujours été guidés par l'appel du large. Un fait marquant sans aucun doute conditionné sa carrière professionnelle avec le naufrage de l'« Amoco Cadiz » en 1978. A l'époque il n'a que 17 ans et ces images de marée noire resteront gravées dans sa mémoire.

Il embarque pour la première fois en Aout 1980 pour une campagne d'assistance à la pêche sur le cargo frigorifique « PECHEUR BRETON ». A partir de ce jour là il va naviguer pendant une dizaine d'années sur toutes les mers du monde, et sur différents types de navires. Deux embarquements vont plus particulièrement le marquer pendant cette période, la découverte des terres australes et antarctiques françaises à bord du navire « Marion Dufresne » et la pêche à la morue sur les bancs de terre neuve si bien nommé « le grand métier » par la rudesse des conditions de travail.

Un changement important va se réaliser en 1991 lorsqu'il découvre dans un reportage le métier de sauveteur en mer et le rôle très important de ces remorqueurs de haute mer dans le cadre de la protection du littoral, derniers remparts avant les catastrophes et les marées noires. Le 19 novembre 1992 est une date importante et un tournant dans sa carrière professionnelle car c'est la date à laquelle il embarque comme lieutenant sur l'Abeille Flandre avec le commandant Jean Bulot, la référence en matière de remorquage et d'assistance aux navires en difficulté. Une heure après son arrivée à bord, l'Abeille Flandre appareille pour porter assistance au navire « Roline ». Pendant cet hiver 1992-1993 il va découvrir ce métier de « sentinelle de la mer » qui demande de la rigueur et surtout beaucoup d'humilité. Soixante mille navires passent au large de Ouessant chaque année. L'Abeille est prête à intervenir 24h/24 et ce 365 jours par an avec un équipage de professionnels rompu aux pires conditions météorologiques.

Son sens marin et son dévouement vont lui permettre de progresser naturellement vers d'autres fonctions puisqu'il va passer rapidement second capitaine puis commandant en 1999 sur les différents remorqueurs des Abeilles International. Il devient également « salvage officer » puis « salvage master ». Enumérer toutes les opérations auxquelles il a participé depuis son arrivée dans le remorquage serait long et fastidieux car il a participé à toutes les opérations importantes qui ont

fait l'histoire des Abeilles International depuis vingt ans. Une des dernières grosses assistance d'un navire en difficulté résume à elle seule tout le savoir faire et le professionnalisme du commandant Thierry Choquet.

Le 8 octobre 2010, le chimiquier « YM URANUS » lance un appel de détresse alors que l'Abeille Bourbon est en stand by météo en baie de Camaret. Une collision s'est produite entre le chimiquier et le navire « HANJIN RIZHAO » au large de Ouessant. L'équipage du chimiquier a évacué le navire qui s'enfoncé suite à une brèche dans la coque avec 25° de gîte et menace de sombrer. Ce navire qui transporte des produits inflammables, explosifs et toxiques pour l'environnement constitue une vraie bombe à retardement. L'intervention rapide de l'Abeille Bourbon et le professionnalisme de l'équipage à la tête de laquelle le commandant Thierry Choquet est intervenu est particulièrement remarquable car une catastrophe majeure a été évitée.



1977-78 Seconde AB - Rang du milieu, le 1er en partant de la droite.

Faire d'un événement un non événement résume la philosophie du commandant Thierry Choquet. Etre capable d'analyser une situation rapidement, d'évaluer les risques et trouver un compromis pour prendre la moins mauvaise décision dans l'urgence telle est son leitmotiv permanent et également savoir faire adhérer son équipage dans les situations les plus dangereuses avec comme seul et unique but protéger nos côtes et porter assistance aux personnes et aux navires en difficulté avec le maximum d'efficacité.

Quelques Réf. ou liens Internet sur Thierry Choquet :

<http://www.letelegramme.fr/local/finistere-nord/brest/ville/abeille-bourbon-thierry-choquet-a-l-honneur-02-07-2010-976177.php>

<http://www.youtube.com/watch?v=USA8nkz9px0>

http://www.letelegramme.fr/local/finistere-nord/brest/ville/delphine-istria-une-consecration-et-un-atelier-04-08-2012-1796429.php?utm_source=rss_telegramme&utm_medium=rss&utm_campaign=rss&xtor=RSS-21

Fabienne Moreau-Boulanger

Regard sur une « légende » Marcel DONNE

Je me suis vu confier par le bureau de notre association le rôle ingrat et délicat, celui de vous faire part du comportement exemplaire d'un certain Abbé DONNE pendant l'été 44 ... d'un abbé courageux, un homme d'une grande bravoure.

J'avais bien sûr entendu parler de « MARCEL », sans l'avoir connu et là je reprends les mots de Daniel GELIN en 1990 « aucun élève ayant séjourné au collège de Saint-Malo ne peut oublier cet odieux personnage terrorisant élèves et même professeurs ».

Après maintes interviews d'anciens élèves et d'anciens professeurs, « il » est resté dans les mémoires avec un masque de commandeur. Si l'on veut connaître intimement une personne dont on parle, il faut suivre les petits sentiers de l'enfance jusqu'au dernier chemin ...

Cette chronique en quatre parties se passera dans quatre maisons si chères au cœur de Marcel DONNE.

La première aujourd'hui : sa petite maison de bois : enfance, jeunesse. Viendra ensuite sa grande maison « son collège », 43 ans de sa vie. Puis sa maison, en Ardèche ; vivre entre ses parents le repos et le reste de son âge. Enfin la maison de Dieu, dernière adresse connue dont il nous envoie son bon souvenir par la voix du ciel !!

MARCEL. Tu es né un 9 décembre 1902 à Saint-Malo au sein d'une famille simple et aimante, dans un petit chalet de bois à l'angle de la « rue Papin ». La trouverez-vous aujourd'hui ? C'est une maison qui s'est forgée des racines bien ancrées dans un Saint-Malo un peu changé par ses immeubles qui l'entourent. Cette époque nous semblerait bien difficile aujourd'hui, sans eau, sans électricité, sans chauffage central ... il fallait se débrouiller. Mais l'entraide, la joie faisaient partie de ces enfants qui se sont forgés un tempérament fort, lequel donnera plus tard au « petit MARCEL » une solide réputation d'ordre, de rigueur, de discipline, qu'il appliquera à lui-même et aux autres.

Entouré d'une mère douce et gentille, Augustine, petite dame ronde qu'il aimait appeler « Maman ». De son père François DONNE, honnête travailleur droit et direct comme ses plans de bateaux dont il était le constructeur naval de navires à voiles et à moteurs – M. DONNE François supervisait la construction de ses bateaux depuis son

bureau situé (actuellement) à l'endroit de la caserne des pompiers avenue Louis Martin. Enfin de sa sœur

Francine, née deux ans plus tard (1904), qui fut secrétaire chez « CHESNAIS électricité » avenue Jean Jaurès près de la Maison du Peuple ... Une grande fille au caractère pète-sec !!

Voici un témoignage de M. Lucien GUIGOU que Marcel appelait familièrement « Lulu » :

« Je voyais souvent Marcel, toujours accueillant et très gentil (comme sa maman). Jeune homme réservé maîtrisant sa moto comme il maîtrisera plus tard ses élèves. Marcel avait une particularité, il faisait la messe spécialement pour sa maman le dimanche ou le jeudi ; cela m'impressionnait. L'amitié très forte de nos deux familles s'est concrétisée un jour de 1929 où Marcel est venu bénir toutes les pièces de notre nouvelle maison avenue Jean Mermoz. Je me souviens d'avoir été très marqué par la personnalité de Marcel. Je l'aimais bien. Il me le rendait assurément ».

En somme, un jeune garçon comme les autres, mais il avait une passion, regarder son père dessiner ses plans de bateaux. Lui-même avait ce goût du dessin et ce don s'est développé à travers la création d'affiches pour le pardon des Terre-Neuvas. Son talent s'est confirmé pour faire des publicités pour Saint-Briac. Enfin, plus tard, ce coup de crayon d'artiste servira à la couverture du « Hurlement » titre du bulletin du Collège. Regardez bien : on voit une grande voile gonflée par le vent qui pousse la Cité de Saint-Malo vers le large. On y verra un apport personnel de Marcel DONNE (situation familiale) qui de sa passerelle dirigeait les grandes manœuvres de son navire (son Collège) sous la surveillance de son grand mat (le clocher de Saint-Malo). Regardez bien, les traits sont précis, réguliers, géométriques ; symbolique de la rigueur, avec une envolée vers le ciel, frémissement d'un impérieux appel ... de sa vocation.

A suivre dans le prochain bulletin.

Toute personne susceptible d'avoir des informations sur la famille DONNE sera la bienvenue.



La maison de Marcel Donne

Cher Victor Savatte,

Abbé Savatte pour certains, Père Savatte pour d'autres, je viens ici, à la fois pour vous rendre hommage mais aussi pour vous remercier !

Vous êtes né le 20 juillet 1927 à Saint-Jean-sur-Vilaine.

En 1953, sortant du séminaire, vous êtes nommé au Collège de Saint-Malo où vous avez la rude tâche de surveiller la bande de joyeux galopins que nous étions alors !

C'est là en effet, au Collège, que nos chemins se sont croisés pour la première fois, vous prêtre de 26 ans et moi, jeune pensionnaire de 15 ans ! Heureusement pour nous, vous étiez bien moins sévère que le redoutable abbé Donne !

En 1956, j'apprends avec joie qu'en quittant le collège vous êtes nommé vicaire dans ma paroisse de Cancale. Vous y restez pendant 27 ans ce qui me permet de venir vous saluer régulièrement pendant mes permissions car, lors de cette même année 1956, je suis devenu marin.

En 1960, j'ai le plaisir de vous voir assister le Père Charles Costard lors de la célébration de mon mariage.

En 1984, vous êtes nommé curé de Saint-Méloir-des-Ondes où je vous rend visite de temps en temps. Puis,

en 1996, c'est La Richardais, qui vous accueille jusqu'en 2008.

Enfin, en 2008, la Communauté Notre Dame des Chênes vous reçoit comme aumônier pour remplacer notre ami, le regretté Père Paul Boulais.

Ici comme ailleurs, vous ne changez pas ! Toujours jeune, dynamique et accueillant, vous respirez la joie de vivre. A chacune de nos rencontres, j'ai l'impression de retrouver le jeune prêtre de mes 15 ans.

Passionné de montages audiovisuels et de films vidéo, vous souvenez-vous de tout ce que vous avez organisé pour les jeunes de Cancale dans la petite salle de la rue du Port et au cinéma Saint-Méen ?

Organiste virtuose, vous avez aussi enregistré en 1977, nos chers cantiques cancalais que nous chantons tous les mercredis de l'été à la Chapelle Notre Dame du Verger.

De vos improvisations à l'orgue jusqu'à vos fameuses homélies en images, quel merveilleux metteur en scène vous faisiez !

Très dévoué au Mouvement Chrétien des Retraités, vous avez fait l'unanimité chez eux et tous les résidents des Chênes pleurent maintenant, avec nous, votre départ

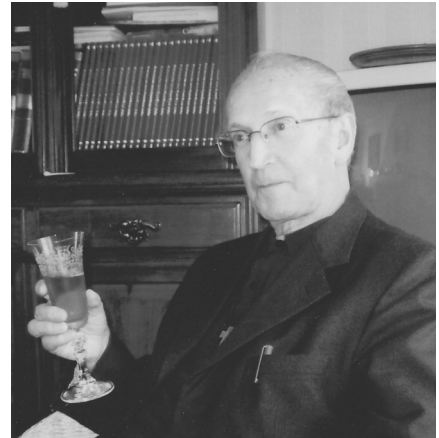

brutal.

Qui sait aujourd'hui que vous êtes un jardinier de talent ? C'est bien vous, en effet, qui le mois dernier, allez lire votre bréviaire dans votre jardin pour mieux surveiller la bonne pousse de vos haricots, tomates, salades et fraises ? Vraiment, vous avez eu le don de nous surprendre jusqu'au bout !

Cher Père Savatte, c'est un honneur et une grande joie de vous avoir connu. Merci pour tout !

Vos qualités, vos dons, votre dynamisme et votre souci des autres, vous ont certainement conduit directement à la droite du Seigneur. Mais nous, ici, nous ne pourrions vous oublier.

Nous vous aimions, priez pour nous et reposez en paix.

Henry Gasnier

Nos Peines

- Sœur Salmon Marie-Vincent religieuse à l'Institution décédée en juin 2013
- Sœur Brard Pierre de Véronne religieuse à l'Institution de 1941 à 1947 décédée en 2013
- Père Marcel Coignard professeur de l'Institution et Moka de 1945 à 1979 décédé le 17/05/2014
- Père Victor Savatte surveillant de l'Institution de 1953 à 1956 décédé le 29/08/2014
- Père Jean Rebuffet ancien élève de l'Institution de 1934 à 1937 décédé le 03/09/2014
- Joseph Le Roch' Morgère ancien élève de l'Institution de 1935 à 1937 décédé le 10/05/2014
- Jean-Pierre Sachet ancien élève de l'Institution de 1943 à 1948 décédé le 19/09/2014
- Madame France Gasnier décédée fin juillet 2014 épouse de Henry, ancien élève de 1949 à 1955 et ancien secrétaire de l'Amicale.
- Madame Michèle Quemeraz décédée le 4 octobre 2014, épouse de Jean ancien élève 1951 à 1954.
- Gérard Blin ancien élève ISM de 1942 à 1949 décédé le 4 novembre 2014.
- Jean-Yves GRIVEAU – Ancien élève de l'Institution de 1946-1953, décédé le 8 août 2014

Assemblée Générale du 29 juin 2014



A l'écoute des membres du bureau



Joyeux anniversaire
Hervé Boucher



Autour de l'apéritif



Célébration de la messe



La table d'honneur

Pour contacter l'Amicale : Secrétariat : mardi, mercredi, vendredi de 10 h à 12 h
Téléphone : 02.99.40.74.87 - E-mail : aism@free.fr - Site Internet : www.aism-lapro.com